

2024-2025



# Workshop Digital Marketing

**Bersama Tunanetra**

**Sebuah Kontribusi pada Pembangunan  
Ekonomi Inklusif**

[www.makfufin.id](http://www.makfufin.id)

Yayasan Raudlatul Makfufin  
Jl. H. Jamat, Gg. Masjid 1, No.10A, Kp. Jati, Buaran,  
Serpong, Tangerang Selatan, Banten

(021) 7463-5929 | 0811-83000-72

## DAFTAR ISI

I.	COVER PROPOSAL.....	1
II.	DAFTAR ISI.....	2
III.	PENANGGUNGJAWAB PROGRAM LEMBAGA	
	(a) Surat pengajuan program.....	3
	(b) Pakta Integritas Lembaga.....	4
	(c) Surat Pertanggung Jawaban Mutlak (SPTJM) Lembaga.....	5
	(d) Profil Lembaga.....	6
IV.	ISI PROPOSAL	
	(a) Pendahuluan.....	10
	(b) Deskripsi Program.....	11
	(c) Tujuan Program.....	11
	(d) Sasaran Program.....	11
	(e) Target Program.....	12
	(f) Output.....	13
	(g) Outcome.....	13
	(h) Tim Pelaksana.....	13
	(i) Mekanisme Penyaluran dan seleksi.....	13
	(j) Waktu Pelaksanaan.....	14
	(k) Rencana Anggaran.....	14
V.	PENUTUP.....	15
VI.	LAMPIRAN.....	16
	(a) Legalitas Pendirian Lembaga.....	16
	(b) Struktur organisasi.....	17
	(c) KTP Kepala lembaga.....	18
	(d) NPWP atas nama lembaga.....	18
	(e) Program utama sejak organisasi berdiri.....	19
	(f) Rencana timeline program.....	21
	(g) Rencana anggaran program.....	21
	(h) Surat Rekomendasi Ketua atau Tokoh.....	22
	(i) Surat rekomendasi organisasi Masyarakat.....	24
	(j) Rekening atas nama lembaga (diutamakan bank syariah).....	25



# YAYASAN RAUDLATUL MAKFUFIN

Alamat: Jl. H. Jamat, Gg. Masjid I, No.10A, RT 02/05, Kp. Jati, Kel. Buaran, Kec. Serpong, Kota Tangerang Selatan, Prov. Banten. 15316

Telp. 021-74635929, 08118300072 | Email: yrm.makfufin@gmail.com | Website: makfufin.id | Instagram: @makfufin

Rekening: Bank Syariah Indonesia No. Rek: 7047912223 an. Yayasan Raudlatul Makfufin | NPWP: 31.517.676.8-411.000

Akta Pendirian: No. 07 tahun 2012 Ny. Henny Hendarti Sasongko, SH | SK Kemenkumham: No. AHU-7005.1H.01.04.Tahun2012

Akta Perubahan: No. 06 tahun 2017 Paramita Martiana Suryandari, SH | SK Kemenkumham: No. AHU-AH.01.06-0002304

Akta Perubahan: No. 01 25 April 2022 Neni Ariestiani, SH., M.Kn | SK Kemenkumham: No. AHU-AH.01.06-0032994

SK Kesbangpol: No. 220/1027-KESBANGPOL/2017 | TDY DINSOS: No. 460/1053-61/Bid Dayasos/2021 | SK Kelurahan: No. 503.1/161/Kel.Brn-2021

Nomor : Moh-21/DPH-YRM/XI/2024  
Lampiran : 1 Bundel  
Perihal : Permohonan Bantuan Program Digital Marketing bersama Tunanetra

Kepada Yth.  
Badan Amil Zakat Nasional (BAZNAS)  
Jl. Matraman Raya No. 134, Jakarta 13150

*Assalamu'alaikum Wr. Wb.*

Segala puji bagi Allah Tuhan Semesta Alam. Shalawat dan salam semoga tercurahkan kepada baginda Nabi Muhammad SAW.

Ucapan terimakasih yang sebesar-besarnya kami sampaikan kepada Baznas yang telah memberikan amanah sehingga Yayasan Raudlatul Makfufin (Yarfin) dapat mengelola dua program pemberdayaan Tunanetra di tahun 2022 dengan program *Kursus Komputer Bicara untuk Tunanetra*, dan di tahun 2023 *Training of Trainer Pengajar Al-Qur'an Braille*.

Di tahun 2024, bila Yarfin masih dapat diberikan amanah, kami berencana menyelenggarakan sebuah program pemberdayaan ekonomi bagi tunanetra dan pengelola lembaga ketunetraan. Program yang kami maksud adalah *Workshop Digital Marketing bersama Tunanetra*. Maka, sebagai bahan pertimbangan, kami sertakan proposal program pada bagian lampiran.

*Akhirul kalam*, semoga Allah SWT. meridhai dan mempermudah Yarfin untuk mengabdikan bagi kemaslahatan Tunanetra Muslim di Indonesia.

*Wassalamu'alaikum Wr. Wb.*

Tangerang Selatan, 17 November 2024

Dewan Pengurus Harian

Yayasan Raudlatul Makfufin

  
Ade Ismail, S.Pd.  
Ketua

  
  
Nur Choerul Rizal  
Sekretaris



# YAYASAN RAUDLATUL MAKFUFIN

Alamat: Jl. H. Jamat, Gg. Masjid 1, No.10 A, RT 02/05, Kp. Jati, Kel. Buaran, Kec. Serpong, Kota Tangerang Selatan, Prov. Banten. 15316

Telp. 021-74635929, 08118300072 | Email: yrm.makfufin@gmail.com | Website: makfufin.id | Instagram: @makfufin

Rekening: Bank Syariah Indonesia No. Rek. 7047912223 an. Yayasan Raudlatul Makfufin | NPWP: 31.517.676.8-411.000

Akta Pendirian: No. 07 tahun 2012 Ny Henny Hendarti Sasongko, SH | SK Kemenkumham: No. AHU-7005 1H.01.04.Tahun2012

Akta Perubahan: No. 06 tahun 2017 Paramita Martiana Suryandari, SH | SK Kemenkumham: No. AHU-AH.01.06-0002304

Akta Perubahan: No. 01 25 April 2022 Neni Ariestiani, SH., M.Kn | SK Kemenkumham: No. AHU-AH.01.06-0032994

SK Kesbangpol: No. 220/1027-KESBANGPOL/2017 | TDY DINSOS: No. 460/1053-61/Bid.Dayasos/2021 | SK Kelurahan: No. 503.1/161/Kel.Brn-2021

## PAKTA INTEGRITAS

Saya yang bertanda tangan di bawah ini:

Nama : Ade Ismail, S.Pd.  
No. KTP : 6471010603820003  
Jabatan : Ketua  
Alamat : Jl. H. Jamat, Gg. Masjid 1, No. 10A, Kp. Jati, Buaran, Serpong,  
Tangerang Selatan

Dalam rangka **Beasiswa Kemitraan Pendidikan Khusus Disabilitas, Daerah 3T dan Komunitas Adat**, dengan ini menyatakan bahwa:

1. Tidak akan melakukan praktek Korupsi, Kolusi, dan Nepotisme (KKN);
2. Akan melaporkan kepada Direktorat Audit, Kepatuhan dan Manajemen Risiko BAZNAS apabila mengetahui ada indikasi KKN dalam proses pengadaan ini;
3. Akan mengikuti proses pengadaan secara bersih, transparan, dan profesional untuk memberikan hasil kerja terbaik sesuai ketentuan peraturan perundang-undangan;
4. Apabila melanggar hal-hal yang dinyatakan dalam PAKTA INTEGRITAS ini, bersedia menerima sanksi administrasi, menerima sanksi pencantuman dalam Daftar Hitam, digugat secara perdata dan/atau dilaporkan secara pidana.

Tangerang Selatan, 17 November 2024

Yayasan Raudlatul Makfufin,



Ade Ismail, S.Pd.  
Ketua



# YAYASAN RAUDLATUL MAKFUFIN

Alamat: Jl. H. Jamat, Gg. Masjid I, No. 10 A, RT 02/05, Kp. Jati, Kel. Buaran, Kec. Serpong, Kota Tangerang Selatan, Prov. Banten, 15316

Telp. 021-74635929, 08118300072 | Email: yrm.makfufin@gmail.com | Website: makfufin.id | Instagram: @makfufin

Rekening: Bank Syariah Indonesia No. Rek: 7047912223 an. Yayasan Raudlatul Makfufin | NPWP: 31.517.676.8-411.000

Akta Pendirian: No. 07 tahun 2012 Ny. Henny Hendarti Sasongko, SH | SK Kemenkumham: No. AHU-7005.1H.01.04 Tahun 2012

Akta Perubahan: No. 06 tahun 2017 Paramita Martiana Suryandari, SH | SK Kemenkumham: No. AHU-AH.01.06-0002304

Akta Perubahan: No. 01 25 April 2022 Neni Ariestiani, SH., M.Kn | SK Kemenkumham: No. AHU-AH.01.06-0032994

SK Kesbangpol: No. 220/1027-KESBANGPOL/2017 | TDY DINSOS: No. 450/1053-61/Bid.Dayasos/2021 | SK Kolurahan: No. 503.1/161/Kel.Brn-2021

## SURAT PERNYATAAN TANGGUNG JAWAB MUTLAK (SPTJM)

Yang bertanda tangan di bawah ini:

Nama : Ade Ismail, S.Pd.  
No. KTP : 6471010603820003  
Jabatan : Ketua  
Alamat : Jl. H. Jamat, Gg. Masjid 1, No. 10A, Kp. Jati, Buaran, Serpong,  
Tangerang Selatan

Dengan ini menyatakan bahwa saya bertanggung jawab penuh secara formal dan material atas **Beasiswa Kemitraan Pendidikan Khusus Disabilitas, Daerah 3T dan Komunitas Adat**, dan akan bertanggung jawab mutlak terhadap penggunaan dana yang kami terima sesuai dengan ketentuan perundang-undangan yang berlaku dengan rincian sebagai berikut:

Nama Kegiatan	Nominal Persetujuan
Beasiswa Kemitraan Khusus Disabilitas, Daerah 3T dan Komunitas Adat	Rp50.000.000,00 (lima puluh juta rupiah)

Apabila dikemudian hari terjadi penyimpangan dalam penggunaan dan/atau tidak sesuai dengan rencana penggunaan, maka saya bersedia menerima sanksi sesuai dengan peraturan perundang-undangan yang berlaku. Demikian surat pernyataan ini dibuat dengan sebenarnya dan bermeterai cukup untuk dipergunakan sebagaimana mestinya.

Tangerang Selatan, 17 November 2024  
Yayasan Raudlatul Makfufin,



Ade Ismail, S.Pd.  
Ketua

## PROFIL YAYASAN RAUDLATUL MAKFUFIN

### 1. SEJARAH

Yayasan Raudlatul Makfufin (Taman Tunanetra) yang terletak di Kampung Jati, Buaran, Serpong, Kota Tangerang Selatan adalah lembaga khusus Tunanetra. Didirikan oleh Raden Halim Shaleh pada tanggal 26 Nopember 1983. Sesuai dengan namanya, Yayasan Raudlatul Makfufin mempunyai spesialisasi dan prioritas pengajaran agama Islam kepada Tunanetra Muslim seluruh Indonesia. Hal ini erat kaitannya dengan Raden Halim Shaleh sebagai seorang pendidik di Sekolah Luar Biasa (SLB) yang prihatin dengan kondisi tunanetra pada minimnya sarana belajar bagi kaum tunanetra, padahal kewajiban ibadah bukan hanya berlaku bagi orang yang sempurna tapi juga mereka yang cacat, sedang sarana pendukungnya sangat minim.

Raden Halim Shaleh kemudian mendatangi Kantor Departemen Agama RI. untuk kepentingan pendidikan dan mencari Al-Qur'an Braille dan meminjamnya, tetapi pihak Depag tidak mengizinkan karena hanya memiliki dua Al-Qur'an Braille saja yang "sewaktu-waktu diperlukan untuk kepentingan pameran."

Yayasan Raudlatul Makfufin memang awalnya didirikan oleh Departemen Agama, tetapi hanya pendiriannya saja, sedangkan dana operasional murni dipenuhi Yayasan, dari sumbangan atau zakat dan infak umat Islam, bahkan Departemen Sosial-pun tidak menyalurkan bantuannya. Tiap Ramadhan, Raden Halim Shaleh mengirim proposal ke berbagai Yayasan atau para dermawan untuk menjelaskan misi Yayasan Raudlatul Makfufin.

Yayasan Raudlatul Makfufin juga berbeda dengan Yayasan lain. Santri yang datang belajar di Sekolah Luar Biasa (SLB), sedang pendalaman agama di Yayasan Raudlatul Makfufin. Pelajaran utama di Yayasan Raudlatul Makfufin adalah membaca Al-Qur'an, sedang ilmu agama lain seperti fiqih dan ibadah sosial lainnya bisa didapat jamaah di tempat lain.

Dalam kurun usia yang tergolong masih muda, telah banyak hasil yang dicapai oleh Yayasan Raudlatul Makfufin, diantaranya, sistem pendidikan yang semula hanya berupa majelis ta'lim ala kadarnya, kini telah berkembang dengan mendirikan Pesantren Al-Qur'an Tunanetra Raudlatul Makfufin, Sekolah Khusus Islam Terpadu (SKh-IT) Yarfin dengan manajemen pendidikan modern namun tetap kental nilai-nilai keagamaannya.

Yayasan Raudlatul Makfufin dinilai telah mampu membangun kepercayaan para tunanetra dalam pengajaran dan pengembangan ilmu-ilmu agama. Hal itu dibuktikan dengan semakin banyaknya jumlah santri baik lokal maupun non lokal yang berasal dari luar kota (Jakarta, Sumatera, dan Kalimantan) yang diikuti dengan pencapaian prestasi yang semakin meningkat, baik ketika mengikuti event-event tingkat regional maupun nasional. Hal ini tentu saja tidak lepas dari peran serta aktif pendiri dan para penerusnya yang dengan gigih mencari dan meramu cara terbaik untuk membina tunanetra muslim Indonesia agar tidak tertinggal jauh dengan mereka yang tidak memiliki keterbatasan.

Tentunya bukan suatu hal yang mudah untuk merealisasikan itu semua. Dibutuhkan suatu usaha yang sungguh-sungguh, kesabaran, keuletan, dan manajemen yang optimal. Dan bukan suatu hal yang ringan pula mempertahankan dan bahkan meningkatkan hasil yang telah dicapai tersebut untuk dapat mewujudkan lembaga yang ideal, namun tetap mengikuti perkembangan zaman, yang nantinya diharapkan dapat mencetak kader-kader da'i muslim, generasi qur'ani yang mandiri, yang mampu mengembangkan pengetahuan agama mereka bagi agamanya,

bangsa, dan negaranya dengan tetap berpegang teguh kepada aqidah Ahlussunnah wal-Jamaah.

### **Pindah ke Ciputat**

Tahun 1991, H. Munawir Sjadzali, MA. yang waktu itu menjabat Menteri Agama RI, memiliki perhatian khusus, dengan memberikan pinjaman sebidang tanah milik Kampus UIN Syarif Hidayatullah Jakarta di jalan Kertamukti, Ciputat. Tak hanya itu, H. Munawir Sjadzali juga ikut andil mensukseskan pembangunan gedung untuk pusat kegiatan Yayasan Raudlatul Makfufin. Pada tahun 1992, H. Munawir Sjadzali adalah yang meresmikan gedung Yayasan Raudlatul Makfufin. Sejak itu, seluruh kegiatan Yayasan Raudlatul Makfufin dapat terpusat di satu lokasi.

Seiring waktu berjalan, pada tahun 2009, muncul kebijakan Pemerintah yang mengharuskan Yayasan Raudlatul Makfufin pindah lokasi. Kebijakan ini mengharuskan seluruh aset negara, termasuk lahan yang ditempati Yayasan Raudlatul Makfufin, dikembalikan kepada negara, dalam hal ini Departemen Agama untuk pembangunan Kampus UIN Syarif Hidayatullah Jakarta. Tanah yang ditempati Yayasan Raudlatul Makfufin hanya sebatas pinjaman dengan status Hak Guna Pakai.

Kebijakan pengembalian tanah pinjaman mengharuskan Yayasan Raudlatul Makfufin berpikir keras untuk mencari lokasi baru dan membangun kembali gedung baru. Untuk membangun gedung baru, butuh dana yang tidak sedikit. Melalui jalur perundingan dengan pimpinan UIN Syarif Hidayatullah Jakarta, akhirnya disepakati UIN akan membantu pembangunan gedung baru.

### **Pindah ke Buaran**

Pada perjalanan selanjutnya, Alhamdulillah mendapat wakaf dari seorang hamba Allah, berupa tanah seluas 1.000 meter<sup>2</sup>. Untuk membangun gedungnya, pihak UIN Syarif Hidayatullah Jakarta aktif mengumpulkan dana sosial, salah satunya dengan melaksanakan fun-rising ke banyak pihak. Sekaligus ini bukti tanggung-jawab pihak UIN untuk mengganti bangunan gedung Yayasan Raudlatul Makfufin sebelumnya.

Pembangunan gedung baru Yayasan Raudlatul Makfufin (YRM) akhirnya terlaksana, dan pada tahun 2010, Rektor UIN Syarif Hidayatullah Jakarta, Prof. Dr. Komaruddin Hidayat, MA. membubuhkan tanda tangannya diatas batu prasasti, sebagai tanda peresmian gedung. Hadir pula saat itu Pelaksana tugas (Plt) Walikota Tangerang Selatan, Ir. HM. Shaleh, MT.

Meski diresmikan oleh Rektor UIN Syarif Hidayatullah Jakarta, Yayasan tidak ada sangkut-pautnya secara formal kelembagaan dengan UIN. Kehadiran Rektor UIN hanya sekadar meresmikan gedung baru, sebagai tindak lanjut dari kebijakan perapihan aset milik negara dan membuat gedung lama YRM dibongkar.

## **2. VISI & MISI**

### **Visi Yayasan Raudlatul Makfufin :**

Visi Yayasan sebagai wahana pembinaan Aqidah Islamiyah bagi warga dan keluarga tunanetra untuk mencapai kesejahteraan lahir batin, duniawi maupun ukhrowi.

### **Misi Yayasan Raudlatul Makfufin :**

- Membina dan Mengembangkan Aqidah Islamiyah berdasarkan Al-qur'an dan Sunnah Rasul bercirikan Ahlulsunah waljamaah.
- Menyelenggarakan pendidikan formal dan non formal yang bersifat inklusif maupun khusus yang berbasis keislaman.
- Mengusahakan tumbuhnya nilai-nilai sosial ekonomi untuk kesejahteraan masyarakat pada umumnya, warga dan keluarga tunanetra khususnya.
- Meningkatkan kualitas sumberdaya tunanetra berbasis ilmu pengetahuan dan teknologi.
- Memfasilitasi masyarakat untuk berkontribusi baik moril, materiil, finansial terhadap Yayasan.

## **3. PROGRAM KEGIATAN YAYASAN**

- Pemberantasan buta huruf Al-Qur'an Braille dan dasar-dasar agama
- Pendidikan Luar Sekolah (PLS) berupa program Kejar Paket A, B, dan C
- Pesantren Al-Qur'an Tunanetra
- Sekolah Khusus Islam Terpadu (SKh-IT)
- Majelis Ta'lim Tunanetra IKJAR
- Kursus Komputer Bicara
- Wakaf Al-Qur'an Braille & Buku-buku Islam Braille



#### **4. STRUKTUR ORGANISASI 2022 – 2027 (PEMBAHARUAN)**

**Dewan Pembina:**

Drs. Ngatija (Ketua)

H. Akrom Hasani, S.Ag.

Hj. Lea Irawan

**Dewan Pengawas :**

Diah Rahmawati, S.Pd.I.

**Dewan Pengurus Harian (DPH) :**

Ade Ismail, S.Pd. (Ketua)

Nur Choerul Rizal, S.S.I. (Sekretaris)

Nurma Amalia, A.Md. (Bendahara)

**Staf DPH :**

Muhammad Hafidh

Inong Islamiyati Abdullah, S.E.

**Percetakan Braille Yarfin:**

Achmad Wahyudi (Kepala)

**Sekolah Khusus Islam Terpadu (SKh-IT) Yarfin:**

Tarup Erwin, S.Pd. (Kepala Sekolah)

**Pesantren Tunanetra Raudlatul Makfufin :**

Wijaya (Kepala Pesantren)

**Majelis Ta'lim Tunanetra Ikjar:**

Agus Hermanto (Ketua)

## A. PENDAHULUAN

*Assalamu'alaikum warahmatullahi wabarakatuh...*

Charles Darwin (1809-1882), seorang ilmuwan alam abad 19, pernah mengemukakan sebuah teori terkenal, yaitu 'keberlangsungan hidup organisme yang paling adaptif,' sebuah terjemahan dari frasa bahasa Inggris *Survival of the Fittest*. Teori ini mengajukan bahwa makhluk hidup yang paling pandai melakukan penyesuaian dengan lingkungan kehidupan merupakan makhluk hidup yang paling berhasil untuk bertahan hidup dan melakukan reproduksi.

Kontekstualisasi teori tersebut faktanya berlaku di berbagai lini kehidupan. Termasuk, hal yang mungkin mengagumkan bagi masyarakat umum adalah kemampuan disabilitas netra dalam menggunakan perangkat teknologi seperti ponsel pandai (*smartphone*) maupun laptop. Aksesibilitas pada perangkat tersebut menjadi mungkin saat aplikasi pembaca layar diterapkan, seperti JAWS, NVDA maupun talkback. Dengannya, baik ponsel pandai atau laptop mampu menghasilkan suara yang membantu tunanetra dalam melakukan navigasi.

Dampak adanya aksesibilitas tersebut adalah sahabat-sahabat tunanetra kemudian mampu mengikuti perkembangan zaman untuk melakukan banyak hal yang sebelumnya sukar. Contohnya seperti memesan transportasi online, berbelanja online, jualan online, berinteraksi secara online, menulis buku, mendengar audio book, menyusun tugas akhir perkuliahan, sampai melakukan *coding* pemrograman. Beragam aktifitas tersebut dapat dikerjakan dengan perangkat aksesibel seperti laptop dan ponsel bicara.

Kombinasi dari dua aspek krusial – kemampuan tunanetra belajar dan perkembangan teknologi – telah membawa sebuah era baru bagi penyandang disabilitas netra yang lebih berdaya, mandiri serta pembangunan ekosistem yang lebih inklusif di tengah masyarakat. Saat dioptimalkan untuk hal yang positif dan produktif, teknologi mampu membawa kemajuan bagi peradaban manusia yang sejati, serta mampu melibatkan kelompok-kelompok masyarakat minoritas yang sebelumnya terpinggirkan seperti para penyandang disabilitas untuk dapat terlibat di tengah masyarakat secara lebih utuh.

Sebagai upaya mewujudkan masyarakat yang lebih inklusif di mana disabilitas netra memiliki daya saing dan kompetitif, Yayasan Raudlatul Makfufin berencana menyelenggarakan program **Workshop Digital Marketing bersama Tunanetra**. Adapun tema yang diusung pada program ini adalah *Sebuah Kontribusi pada Pembangunan Ekonomi Inklusif*. Terdapat dua dasar pokok mengapa program tersebut ingin kami selenggarakan.

Pertama-tama, menurut Abraham Maslow (1908-1970) hirarki kebutuhan manusia yang paling mendasar kebutuhan yang bersifat fisiologis. Kebutuhan ini merepresentasikan keperluan-keperluan biologis manusia agar dapat bertahan hidup mencakup pangan, sandang, papan, dan lain-lain. Untuk memenuhi kebutuhan fisiologis ini, kemampuan ekonomi yang memadai menjadi syarat utama yang tak terhindarkan. Di sisi lain, sebagian besar tunanetra memenuhi kebutuhannya dengan berniaga. Ada yang berjualan kerupuk, makanan ringan, kopi, ayam dan lain-lain. Sebagian di antaranya adalah *reseller*, dan sebagiannya sudah mampu menjadi produsen. Selain itu, sebagian besar dari pedagang tunanetra ini sudah melakukan penjualan secara daring dengan memasarkan produknya di media sosial.

Faktor kedua adalah perkembangan zaman. Peradaban berkembang sesuai arusnya di mana manusia mengikuti, serta turut mengembangkan arus tersebut. Dari masyarakat 1.0 yang menjadi awal mula masyarakat dibentuk, saat ini zaman sudah berkembang menginjak fase masyarakat 4.0 bahkan 5.0. Perkembangan masyarakat 4.0 ditandai dengan perkembangan teknologi komputer dan internet dan arus informasi yang cepat, sementara masyarakat 5.0 dicirikan

dengan kehidupan yang terintegrasi dengan teknologi melalui komputer dan teknologi seperti penggunaan robot. Perkembangan masif masyarakat 4.0 di lini ekonomi dengan semakin maraknya perdagangan online menjadikan kemampuan pemasaran digital menjadi sangat krusial untuk dikuasai.

Dengan dasar-dasar tersebut, kami melihat relevansi pengembangan kemampuan *digital marketing* bagi tunanetra menjadi sangat penting. Melalui program ini, kami berharap taraf ekonomi tunanetra dapat meningkat sehingga kebutuhan-kebutuhan dasarnya dapat terpenuhi. Dan mudah-mudahan untuk tujuan jangka panjang, semoga wadah pasar digital yang terbuka bagi tunanetra membuka kesempatan yang baru dan luas bagi terbentuknya para pebisnis tunanetra yang mampu berdaya saing dan kompetitif.

## **B. DESKRIPSI PROGRAM**

Bentuk kegiatan *workshop* diambil karena pendekatan ini dianggap komprehensif untuk memberikan pembekalan bagi peserta. Berbeda dengan seminar yang lebih menekankan pada aspek teori, *workshop* selain memperhatikan aspek pengetahuan juga memberikan penekanan lebih pada aspek terapan. Pada akhirnya, hasil akhir kegiatan ini diharapkan membawa peserta untuk dapat langsung mempraktekan kemampuan digital marketing secara nyata.

Program *Workshop Digital Marketing bersama Tunanetra* akan menawarkan sebuah kurikulum dengan enam (6) materi pokok:

- 1) Fondasi bisnis dan pemasaran digital
- 2) Branding dan pemasaran konten
- 3) Search Engine Optimization (SEO)
- 4) Social Media Marketing (SMM)
- 5) Media berbayar dan iklan digital (*digital ads*)
- 6) Digital Marketing Analytics

Masing-masing materi akan disampaikan pada satu (1) pertemuan, dan jarak antar pertemuan adalah satu (1) minggu. Di setiap pertemuan, peserta akan mempelajari dan memahami teori, yang diikuti dengan sesi praktek. Dengan demikian, satu (1) angkatan yang mengikuti penuh *workshop* ini tuntas dalam waktu enam (6) minggu. Adapun pelaksanaan program dapat dilaksanakan secara tatap muka, daring ataupun *hybrid*.

## **C. TUJUAN PROGRAM**

Program *Workshop Digital Marketing bersama Tunaentra* ditujukan untuk membangun kemampuan pemasaran online bagi tunanetra pebisnis sehingga penjualannya dapat meningkat dan pada akhirnya meningkatkan taraf ekonomi mereka. Selain manfaat langsung yang akan diperoleh oleh tunanetra, program ini juga ditujukan bagi pengelola lembaga tunanetra, yaitu Yayasan Raudlatul Makfufin sendiri. Aplikasi kemampuan *digital marketing* akan dipergunakan terutama dalam memasarkan dan mempublikasikan program-program sosial Yayasan yang memerlukan dukungan pihak-pihak eksternal.

## **D. SASARAN PROGRAM**

*Workshop Digital Marketing bersama Tunanetra* menyasar dua kelompok:

- 1) Pebisnis Tunanetra

Banyak profesi yang dilakoni oleh tunanetra. Di antaranya adalah berbisnis. Sebagai lembaga sosial yang berupaya membantu dalam meningkatkan kesejahteraan tunanetra, Yayasan Raudlatul Makfufin memperhatikan banyak tunanetra yang melakukan bisnis mulai dari

berjualan krupuk, menjual makanan ringan, *reseller*, bahkan sampai menjadi seorang barista kopi maupun koki. Dalam menjalani bisnisnya, tentu mereka membutuhkan kemampuan untuk memasarkan produk-produknya. Oleh karena itu, kelompok pertama yang akan disasar melalui program ini adalah tunanetra yang melakukan kegiatan bisnis. Tunanetra ini dapat berasal dari dalam lingkungan Yayasan Raudlatul Makfufin maupun eksternal Yayasan.

## 2) Pengelola Lembaga Tunanetra

Yayasan Raudlatul Makfufin sebagai lembaga sosial ketunanetraan perlu lebih melibatkan eksistensinya dalam kegiatan komersil maupun sosial yang lebih profesional. Saat ini, Yayasan menaungi kegiatan percetakan yang menjual Al-Qur'an braille, buku braille, alat-alat tunanetra, serta di sisi lain mempromosikan program-program sosial melalui kampanye untuk memperoleh dukungan penggalangan dana. Peningkatan kemampuan bagi pengelola Yayasan menjadi aspek yang tidak terhindarkan. Di samping itu, lembaga tunanetra lainnya dapat mencakup komunitas-komunitas yang secara spesifik memberikan layanan bagi disabilitas netra. Bagi lembaga ketunanetraan lainnya yang memiliki program ekonomi kreatif di dalamnya, pendalaman kemampuan *digital marketing* dapat memberikan kontribusi dan dampak yang besar untuk meningkatkan nilai profit.

## E. TARGET PROGRAM

Melalui *Workshop Digital Marketing bersama Tunanetra* target yang hendak dicapai adalah sebagai berikut:

No.	Komponen	Indikator	Target
1	Pendaftaran	Dibukanya periode pendaftaran bagi para calon peserta <i>workshop</i> baik individu maupun perwakilan lembaga ketunanetraan	2 Minggu
2	<i>Assessment</i>	Terlaksananya <i>assessment</i> untuk menyeleksi peserta-peserta yang telah memenuhi standar untuk mengikuti <i>workshop</i>	2 Minggu
3	<i>Workshop</i>	Pelaksanaan kegiatan <i>workshop</i> yang fokus pada enam (6) materi pokok <i>digital marketing</i> . Setiap materi disampaikan di setiap pertemuan dengan jeda waktu satu (1) minggu. Periode jeda akan dimanfaatkan untuk pelaksanaan <i>project</i> yang peserta perlu tuntaskan terkait materi yang telah disampaikan oleh pakar.	6 Minggu
4	Pendampingan & Evaluasi	Pasca- <i>workshop</i> , penyelenggara akan melakukan pendampingan bagi seluruh peserta di mana peserta akan diminta mengimplementasikan wawasan dan pengalaman selama <i>workshop</i> dalam praktik bisnis nyata. Pendampingan memastikan ilmu yang telah digali dapat diterapkan dan membawa dampak signifikan pada sektor ekonomi-sosial.	8 Minggu

<b>Total</b>	<b>18 Minggu</b>
--------------	------------------

## **F. OUTPUT**

Melalui *Workshop Digital Marketing bersama Tunanetra* penyelenggara mengharapkan *output* yang dapat dicapai adalah sebagai berikut:

1. Terbukanya kesempatan dalam membangun ekosistem ekonomi yang lebih inklusif yang lebih melibatkan golongan disabilitas netra di Indonesia;
2. Terbangunnya kemampuan pemasaran yang lebih kekinian dengan pendalaman *digital marketing* bagi tunanetra maupun pengelola lembaga ketunanetraan;
3. Meningkatnya taraf ekonomi penyandang disabilitas netra;
4. Meningkatnya tingkat pelaksanaan program-program yang dikelola oleh lembaga sosial;
5. Berkembangnya kegiatan ekonomi yang dikelola oleh tunanetra maupun lembaga ketunanetraan.

## **G. OUTCOME**

Adapun *outcome* yang hendak dicapai oleh para peserta melalui program *Workshop Digital Marketing bersama Tunanetra* adalah sebagai berikut:

1. Mengenali cakupan pemasaran dalam dunia digital;
2. Menguasai kemampuan-kemampuan strategis yang dipakai untuk melakukan pemasaran online;
3. Dapat mengenal dan mengidentifikasi pasar berdasarkan produk/jasa yang ditawarkan;
4. Mengetahui dan mampu memanfaatkan perangkat media sosial untuk pemasaran;
5. Mengenal dan mampu menggunakan alat bantu pemasaran berbayar;
6. Mampu menguasai kemampuan analisa pemasaran digital.

## **H. TIM PELAKSANA**

Pelaksana utama kegiatan *Workshop Digital Marketing bersama Tunanetra* dapat dilihat pada tabel berikut:

Penanggung Jawab	: Ade Ismail
Ketua pelaksana	: Nur Choerul Rizal
Nurma Amalia	: Keuangan
Muhammad Hafiidh	: Publikasi dan Dokumentasi
Inong Islamiyati	: Akomodasi

## **I. MEKANISME PENYALURAN DAN SELEKSI**

Identifikasi peluang adalah hal yang pertama-tama dilakukan oleh Yayasan Raudlatul Makfufin untuk melihat bahwa literasi digital yang dimiliki oleh tunanetra dibarengi dengan kegiatan ekonomi yang mereka lakukan membawa pada adanya kesempatan bagi tunanetra untuk memperdalam kemampuan *digital marketing*. Di sisi lain, kegiatan sosial-ekonomi yang mengandalkan pasar juga dikelola oleh lembaga-lembaga ketunanetraan yang notabennya masih minim dalam memperdalam kemampuan pemasaran digital di era masyarakat 4.0 ini.

Oleh karena itu, prosedur seleksi oleh pelaksana kegiatan akan dilakukan melalui dua pendekatan, yaitu undangan dan pendaftaran terbuka. Melalui undangan, panitia pelaksana akan secara langsung mengundang lembaga-lembaga ketunanetraan agar dapat terlibat pada *workshop* ini. Berikutnya, pendaftaran terbuka akan turut disebarluarkan agar individu-individu

tunanetra pelaku bisnis dapat turut meningkatkan kemampuan pemasarannya secara online melalui *workshop* ini.

Di samping itu, tim penyelenggara akan memastikan bahwa individu tunanetra maupun perwakilan lembaga ketunanetraan memiliki kemampuan literasi digital mendasar agar dapat mengikuti kegiatan *workshop* secara efektif. Di antara syarat yang perlu dipenuhi oleh calon peserta *workshop* adalah sebagai berikut:

- a. Tunanetra/Awas
- b. Bagi awas terlibat di lembaga ketunanetraan
- c. Bagi tunanetra dapat mengoperasikan talkback pada smartphone ataupun Jaws/NVDA pada laptop;
- d. Telah/sedang melakukan kegiatan ekonomi atau sosial-ekonomi;
- e. Berkeinginan untuk mengembangkan bisnis/program sosial lembaga.

#### **J. WAKTU PELAKSANAAN**

Satu *batch* kegiatan *workshop digital marketing* akan dilaksanakan selama 14 minggu/3 ½ bulan. Untuk kegiatan *workshop* ini, kami berupaya dapat menyelenggarakan kegiatan selama dua (2) *batch* dengan jadwal sebagai berikut:

##### a. *Batch 1*

<b>Kegiatan</b>	<b>Waktu</b>
Pendaftaran	1 - 15 Januari 2025
<i>Assessment</i>	16 - 31 Januari 2025
<i>Workshop</i>	1 Februari – 15 Maret 2025
Pendampingan & Evaluasi	16 Maret – 15 Mei 2025

##### b. *Batch 2*

<b>Kegiatan</b>	<b>Waktu</b>
Pendaftaran	1 - 15 Juli 2025
<i>Assessment</i>	16 - 31 Juli 2025
<i>Workshop</i>	1 Agustus – 15 September 2025
Pendampingan & Evaluasi	16 September – 15 November 2025

#### **K. RENCANA ANGGARAN**

Rencana anggaran yang diperlukan untuk melaksanakan program *Workshop Digital Marketing bersama Tunanetra* adalah sebesar Rp 50.000.000,-. dengan rincian anggaran terlampir.

## **PENUTUP**

Pemberdayaan adalah kunci bagi penyandang disabilitas agar mampu berdiri sendiri. Di sisi lain, aspek pemberdayaan perlu diiringi dengan keterbukaan peluang dan kesempatan agar kemampuan yang dimiliki oleh tunanetra juga dapat tersalurkan. Saat ini, era di mana masyarakat dibanjiri dengan kemajuan-kemajuan teknologi telah membuka kesempatan bagi tunanetra untuk berkarya dan melakukan aktifitas ekonomi-digital yang lebih inklusif. Cita-cita ini sangat memungkinkan untuk tercapai. Oleh karena itu, kami sangat berharap bahwa di ruang digital yang terbuka sangat lebar, kesempatan bagi tunanetra dan lembaga ketunanetraan untuk mengembangkan dan menguasai kemampuan-kemampuan pemasaran digital dapat terlaksana dengan baik. Dengannya kami berharap bahwa sektor ekonomi tunanetra dapat terdongrak.

*Wassalamu'alaikum Warahmatullahi Wabarakatuh...*

Tangerang Selatan, 17 November 2024

Dewan Pengurus Harian  
Yayasan Raudlatul Makfufin





**ADE ISMAIL, S.Pd.**  
Ketua



**NUR CHOERUL RIZAL**  
Sekretaris

**LAMPIRAN**

(a) Legalitas Pendirian Lembaga

	<b>KEMENTERIAN HUKUM DAN HAK ASASI MANUSIA REPUBLIK INDONESIA DIREKTORAT JENDERAL ADMINISTRASI HUKUM UMUM</b> Jl. H.R. Rasuna Said Kav. 6-7 Kuningan, Jakarta Selatan Telp. (021) 5202387 - Hunting
<hr/>	
Nomor : AHU-AH.01.06-0018652	Kepada Yth.
Lampiran :	Notaris NENI ARIESTIANI, SH., M.KN .
Perihal : Penerimaan Perubahan Data	Ruko Taman Borobudur Blok N Nomor 16, Jalan Mendut Raya KABUPATEN TANGERANG
<b>YAYASAN RAUDLATUL MAKFUFIN</b>	
<p>Sesuai dengan data dalam format Isian Perubahan yang disimpan di dalam sistem Administrasi Badan Hukum berdasarkan Akta Notaris Nomor 10, tanggal 18 Maret 2024 yang dibuat oleh Notaris NENI ARIESTIANI, SH., M.KN , berkedudukan di KABUPATEN TANGERANG, mengenai perubahan Pembina, Pengurus, Pengawas, <b>YAYASAN RAUDLATUL MAKFUFIN</b>, berkedudukan di KOTA TANGERANG SELATAN, telah diterima dan dicatat di dalam Sistem Administrasi Badan Hukum.</p> <p>Demikian untuk diketahui.</p>	
	Diterbitkan di Jakarta, Tanggal 20 Maret 2024.
	a.n. MENTERI HUKUM DAN HAK ASASI MANUSIA REPUBLIK INDONESIA DIREKTUR JENDERAL ADMINISTRASI HUKUM UMUM,
	
	<b>Cahyo Rahadian Muzhar, S.H., LL.M.</b> 19690918 199403 1 001
<p>DICETAK PADA TANGGAL 20 Maret 2024 <b>DAFTAR YAYASAN NOMOR AHU-0006751.AH.01.12.TAHUN 2024 TANGGAL 20 Maret 2024</b></p>	



(b) Struktur organisasi

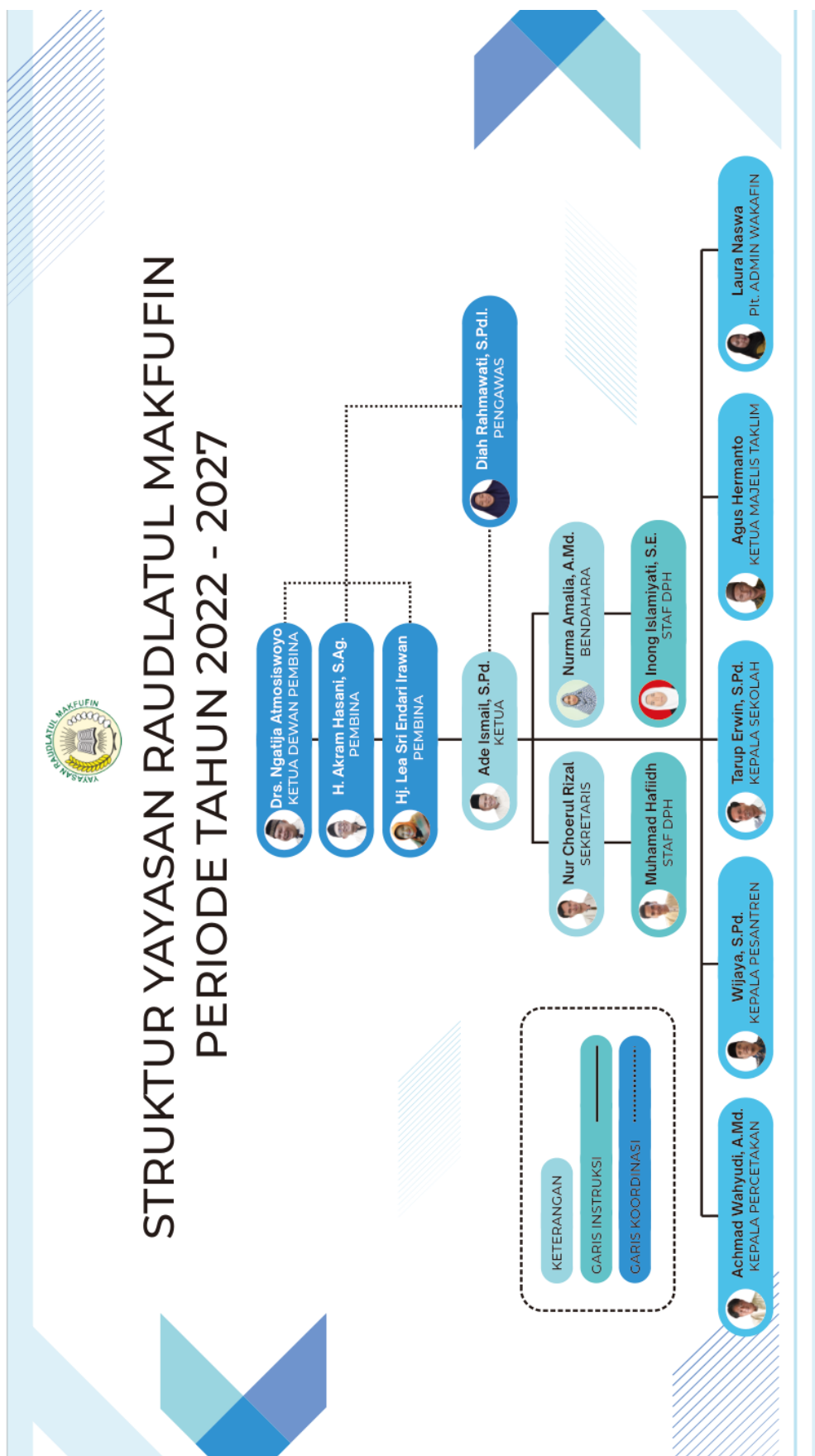

(c) KTP Kepala lembaga

PROVINSI BANTEN  
KOTA TANGERANG SELATAN

NIK : 6471010603820003

Nama : ADE ISMAIL  
Tempat/Tgl Lahir : SAMARINDA, 06-03-1982  
Jenis kelamin : LAKI-LAKI Gol. Darah :-  
Alamat : JL. H. AMAT GG. MASJID  
NO. 10A  
RT/RW : 002/005  
Kel/Desa : BUARAN  
Kecamatan : SERPONG  
Agama : ISLAM  
Status Perkawinan: KAWIN  
Pekerjaan : KARYAWAN SWASTA  
Kewarganegaraan: WNI  
Berlaku Hingga : SEUMUR HIDUP



KOTA TANGERANG  
SELATAN  
02-04-2018



(d) NPWP atas nama lembaga



KEMENTERIAN KEUANGAN REPUBLIK INDONESIA  
DIREKTORAT JENDERAL PAJAK

NPWP : 31.517.676.8-411.000

YAY RAUDLATUL MAKFUFIN

JL Raya Puspitek GG Rais KP Jati RT. 002 RW. 005  
Buaran-Serpong Tangerang Selatan

TERDAFTAR : 26-04-2012

(e) Program utama sejak organisasi berdiri

MAJELIS TA'LIM (TUNANETRA) IKJAR	
Deskripsi	Pendirian Yayasan Raudlatul Makfufin diinisiasi dalam bentuk majelis taklim. Kala itu, kegiatan ini dikenal sebagai pengajian keliling di mana komunitas tunanetra Muslim melakukan pengajian al-Qur'an dari rumah ke rumah secara bergantian. Kegiatan ini diselenggarakan mengingatnya lemahnya aspek keagamaan di tengah tunanetra Muslim di Indonesia kala itu, khususnya di wilayah DKI Jakarta dan sekitarnya.
Tujuan	Pembinaan aqidah Islamiyyah melalui tausiyah dan pengajian al-Qur'an braille bagi Muslim tunanetra
Sasaran	Tunanetra Muslim di wilayah Jabodetabek
Periode	1983 – sekarang
WAKAF AL-QUR'AN DAN BUKU-BUKU ISLAM BRAILLE	
Deskripsi	Ketersediaan al-Qur'an dan buku-buku Islam braille sangat minim bagi tunanetra. Selain tidak mudahnya al-Qur'an dan buku-buku braille diproduksi secara masif, harga satu al-Qur'an braille bisa setara dengan belasan al-Qur'an awas. Demikian juga dengan buku. Untuk saat ini, harga satu al-Qur'an braille berkisar antara satu hingga dua jutaan rupiah.
Tujuan	Memenuhi kebutuhan tunanetra dalam memiliki al-Qur'an dan buku braille secara gratis
Sasaran	Tunanetra Muslim di seluruh wilayah Indonesia
Periode	2022 – sekarang
PESANTREN TUNANETRA	
Deskripsi	Pesantren tunanetra merupakan lembaga resmi yang didirikan oleh Yayasan Raudlatul Makfufin dengan fokus pada <i>tahfidz al-qur'an</i> . Para santri yang mondok diberikan fasilitas akomodasi berupa asrama dan logistik sehingga aktivitas para santri dapat fokus pada kegiatan pembelajaran.
Tujuan	Mencetak santriawan-santriawati tunanetra yang relijiun, cerdas dan berakhlak mulia dengan berpedoman pada al-Qur'an al-karim, hadits, dan sumber-sumber lainnya.
Sasaran	Tunanetra Muslim usia sekolah dari seluruh Indonesia
Periode	2013 - sekarang
PUSAT KEGIATAN BELAJAR MASYARAKAT (PKBM)	
Deskripsi	Tidak sedikit tunanetra yang belum memiliki pendidikan umum formal, tidak mengurangi upaya pihak Yayasan untuk memberikan layanan pendidikan yang optimal bagi tunanetra. Salah satu wujudnya adalah dengan menyelenggarakan program PKBM. Program ini diselenggarakan dengan membuka program paket A, B dan C agar tunanetra yang telah menduduki bangku sekolah tetap dapat belajar dan memperoleh ijazah formal dari kementerian pendidikan di Indonesia.
Tujuan	Pendidikan alternatif bagi tunanetra yang telat dalam mengenyam pendidikan umum formal
Sasaran	Tunanetra dengan keterlambatan dalam belajar
Periode	2013 - 2016
SEKOLAH KHUSUS ISLAM TERPADU YARFIN	
Deskripsi	Merupakan sekolah yang didirikan oleh Yayasan Raudlatul Makfufin untuk menyediakan pendidikan formal umum yang mengikuti kurikulum

	pembelajaran dari kementerian pendidikan. Sekolah Khusus Islam Terpadu Yarfin juga memberikan aspek pendidikan yang menekankan pada sejumlah keterampilan, seperti komputer bicara, musik, pijat, kerajinan tangan, <i>public speaking</i> , dll.
Tujuan	Menyediakan pendidikan formal bagi tunanetra dari tingkat SD sampai SMA
Sasaran	Tunanetra usia sekolah yang tidak memiliki ketunaan ganda
Periode	2016 - sekarang
<b>PELATIHAN-PELATIHAN</b>	
Deskripsi	Yayasan Raudlatul Makfufin juga melakukan sejumlah pelatihan/ <i>workshop</i> bagi tunanetra. Kegiatan-kegiatan pelatihan dilakukan untuk memberikan pembekalaan kemampuan ( <i>skills</i> ) di berbagai aspek. Di antaranya program pelatihan yang telah dilaksanakan oleh Yayasan Raudlatul Makfufin adalah pelatihan Literasi al-Qur'an Braille bagi tunanetra di berbagai daerah, pelatihan ToT ( <i>Training of Trainer</i> ) bagi guru tunanetra pengajar al-Qur'an braille, pelatihan masak-memasak bagi tunanetra, pelatihan keterampilan <i>massage</i> , pelatihan produksi lada, pelatihan akuntansi tunanetra, dan lain-lain.
Tujuan	Memberikan keterampilan dan pengalaman bagi tunanetra agar dapat berkarya secara mandiri
Sasaran	Tunanetra dewasa yang berdomisili di wilayah Tangerang Selatan dan sekitarnya.
Periode	Tentatif
<b>ORANG TUA ASUH</b>	
Deskripsi	Orang tua asuh merupakan program beasiswa yang diselenggarakan oleh pihak Yayasan untuk membantu pemenuhan biaya pendidikan para santri tunanetra yang bersekolah di Pesantren dan Sekolah Tunanetra, Yayasan Raudlatul Makfufin. Keluarga tunanetra, pada umumnya, berasal dari keluarga yang kurang mampu. Meskipun demikian, kelemahan ekonomi yang ada tidak membuat pihak Yayasan menutup pintu bagi mereka untuk belajar. Berdasarkan kemampuan yang dimiliki masing-masing keluarga, pihak Yayasan menerima dengan terbuka para santri yang hendak belajar untuk mendukung pendidikan mereka. Adapun kekurangan biaya yang pendidikan berupaya disubsidi oleh pihak Yayasan melalui program orang tua asuh. Di samping itu, program beasiswa ini ditujukan untuk mendukung dan menyemangati para santri agar dapat lebih berprestasi.
Tujuan	Membantu pemenuhan biaya pendidikan para peserta didik
Sasaran	Siswa/santri Pesantren dan Sekolah Tunanetra Yayasan Raudlatul Makfufin
Periode	2016 - sekarang

(f) Rencana timeline program

Kegiatan	2025											
	1	2	3	4	5	6	7	8	9	10	11	12
Pendaftaran <i>Batch 1</i>	■											
Assessment <i>Batch 1</i>	■											
Workshop <i>Batch 1</i>		■	■									
Pendampingan & Evaluasi <i>Batch 1</i>			■	■	■							
Pendaftaran <i>Batch 2</i>							■					
Assessment <i>Batch 2</i>							■					
Workshop <i>Batch 2</i>								■	■			
Pendampingan & Evaluasi <i>Batch 2</i>									■	■	■	

(g) Rencana anggaran program

No.	Uraian	Vol.	Unit	Satuan	Jumlah
1	Insentif Narasumber	12	Pertemuan	Rp 1.500.000	Rp 18.000.000
2	Zoom Premium Pro	1	Tahun	Rp 1.300.000	Rp 1.300.000
3	Buku-buku Digital Marketing	1	Paket	Rp 3.000.000	Rp 3.000.000
4	Paket Data	100	Individu	Rp 100.000	Rp 10.000.000
5	Alih Bahasa Buku Braille	1	Paket	Rp 3.000.000	Rp 3.000.000
6	Cetak Buku Braille	50	Eksemplar	Rp 100.000	Rp 5.000.000
7	Adsense	1	Paket	Rp 2.500.000	Rp 2.500.000
8	Insentif Peserta Terbaik	6	Orang	Rp 1.000.000	Rp 6.000.000
9	Publikasi dan Dokumentasi	1	Paket	Rp 1.200.000	Rp 1.200.000
<b>Total</b>					<b>Rp 50.000.000</b>

(h) Surat Rekomendasi Ketua atau Tokoh



## YAYASAN RAUDLATUL MAKFUFIN

Alamat: Jl. H. Jamal, Gg. Masjid 1, No. 10A, RT 02/05, Rg. Jati, Kel. Buaran, Kec. Gergong, Kota Tangerang Selatan, Prov. Banten 15216  
Telp: 021-74837629, 08119300072 | Email: ym.makfufin@gmail.com | Website: makfufin.id | Instagram: @makfufin  
Rekening: Bank Syariah Indonesia No. Rek: 7047912223 an. Yayasan Raudlatul Makfufin | NPWP: 31.617.676.8-411.500

Akta Pendirian: No. 27 tahun 2012 Ny. Henny Mendoati Gergong, SH | SK Kementerian: No. AHU.1405.191.01.0001.0002.02  
Akta Perubahan: No. 06 tahun 2017 Parenta Marhana Suryandari, SH | SK Kementerian: No. AHU.AH.01.06.0002.0004  
Akta Perubahan: No. 01 25 April 2022 Neni Awasan, SH | M.K. | SK Kementerian: No. AHU.AH.01.06.0002.0004  
SK Kesbangpol: No. 270/1021/AT/SRANGPOL/2017 | TDY DINSOS: No. 460/1053.6119/d.000002021 | SK Kelurahan: No. 503.1/163/Kel.Bm-2021

### SURAT REKOMENDASI TOKOH MASYARAKAT

Yang bertanda tangan di bawah ini:

**(Perekomendasi)**

Nama : Ratih Qadarti Anjilni  
Instansi/tokoh : Universitas Pamulang/ Dosen  
Jabatan/Peran : Lektor/ Pengajar  
Nomor HP : 08998-795-495  
Hubungan dengan  
Lembaga pendaftar : Mitra Program Sosial Pemberdayaan

Dengan ini memberikan rekomendasi kepada:

**(Calon pendaftar beasiswa)**

Nama Pengaju : Ade Ismail  
NIK : 6471010603820003  
Nomor HP : +62 852-8266-9927  
Usia : 42 tahun  
Nama Ketua Lembaga : Ade Ismail

Bahwa yang bersangkutan memiliki semangat yang tinggi untuk membantu masyarakat melalui Pendidikan khusus bagi kelompok disabilitas, daerah 3T dan komunitas adat dengan beberapa keterangan pendukung sebagai berikut:

(isi alasan saudara merekomendasikan di kolom berikut):

Yayasan Raudlatul Makfufin adalah Lembaga yang menurut saya sangat menginspirasi, memotivasi, dan sangat dipercaya. Lembaga ini punya keinginan kuat untuk memberdayakan, mendidik, memfasilitasi tuna Netra, dari tingkat anak-anak hingga orang tua. Program – program yang disediakan yayasan sangat mendukung pengembangan kemandirian tuna Netra. Banyak siswa dan santri tuna Netra yang sukses dan berkembang secara mandiri dan religius setelah menempuh Pendidikan di sekolah Yayasan Raudlatul Makfufin. Yayasan Raudlatul Makfufin juga mendidik, memberdayakan serta memfasilitasi Tuna Netra untuk menjadi Pengurus Yayasan. Ini adalah kebijakan yang sangat baik dan menginspirasi, dimana kita tahu pekerja tuna Netra ditingkat sosial masih sangat diasingkan dan terbatas.

Terlebih, yang membuat saya salut adalah, pengelolaan keuangan dari tingkat unit Yayasan hingga pengurus Yayasan (Dewan Pengurus Harian) sangat transparan, konsisten, dan *accountable*, sehingga pihak yang bekerjasama dan bermitra dengan Yayasan tidak ragu untuk terus menjalin hubungan kemitraan dengan Yayasan.

--

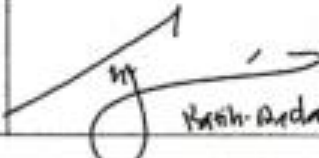
Tempat, tanggal/bulan/tahun	:	Tangerang Selatan, 5 / 11 / 2024
Nama lengkap yang merekomendasikan	:	Ratih Gladarti Angini, S.E., M.Ak
Tanda tangan	:	 Ratih Gladarti Angini

(i) Surat rekomendasi organisasi Masyarakat



## YAYASAN RAUDLATUL MAKFUFIN

Alamat: Jl. H. Jamal, Gg. Masjid I, No. 10 A, RT 02/05, Kp. Jati, Kel. Buaran, Kec. Serpong, Kota Tangerang Selatan, Prov. Banten, 15119  
Telp. 021-74635929 | 08119300072 | Email: ym.makfufin@gmail.com | Website: makfufin.id | Instagram: @makfufin  
Rekening: Bank Syariah Indonesia No. Rek. 7047012223 an. Yayasan Raudlatul Makfufin | NPWP: 31.517.876.8.411.000  
Akta Pendirian: No. 07 tahun 2012 Ny. Henny Hendarti Sasongko, SH | SK Kemenkumham: No. AHU-7005.1H.01.04 Tahun 2012  
Akta Perubahan: No. 06 tahun 2017 Paramita Marbana Suryandari, SH | SK Kemenkumham: No. AHU-AH.01.06.0002504  
Akta Perubahan: No. 01 25 April 2022 Nani Anestani, SH, M.Kh. | SK Kemenkumham: No. AHU-AH.01.06.0002594  
SK Kesbangpot: No. 220/1027-KESEBANGPOL/2017 | TDY DINSOS: No. 460/1053.41.Bid.Diyakom/2021 | SK Kelurahan: No. 503.1/161/Kel.Bm-2021

### SURAT REKOMENDASI ORGANISASI MASYARAKAT

Yang bertanda tangan di bawah ini:

(Perekomendasi)

Nama : Anas Binalik  
Instansi/tokoh : Ikatan Tunanetra Muslim Indonesia Cabang Tangerang Selatan  
Jabatan/Peran : Ketua  
Nomor HP : 081382932200  
Hubungan dengan  
Lembaga pendaftar : Mitra Program Sosial Keagamaan

Dengan ini memberikan rekomendasi kepada:

(Calon pendaftar beasiswa)

Nama Pengaju : Ade Ismail  
NIK : 6471010603820003  
Nomor HP : +62 852-8266-9927  
Usia : 42 tahun  
Nama Ketua Lembaga : Ade Ismail

Bahwa yang bersangkutan memiliki semangat yang tinggi untuk membantu masyarakat melalui Pendidikan khusus bagi kelompok disabilitas, daerah 3T dan komunitas adat dengan beberapa keterangan pendukung sebagai berikut:

(isi alasan saudara merekomendasikan di kolom berikut):

Yayasan Raudlatul makfufin adalah lembaga yang mewakafkan Al-Qur'an braille di organisasi kami dan di beberapa kesempatan memberikan bantuan sosial bagi tuna netra di ITMI Tangsel kami sangat mendukung makfufin agar dapat menyelenggarakan Program-program yang bermanfaat agar kehidupan tunanetra terus menjadi lebih baik.

Tempat, tanggal/bulan/tahun	: Tangerang Selatan, 14 november 2024
Nama lengkap yang merekomendasikan	: Anas Binalik
Tanda tangan	:





(j) Rekening atas nama lembaga (diutamakan bank syariah)

YAYASAN RAUDLATUL MAKFUFIN  
1024347725  
KP JATI BUARAN SERPONG

KCP TANGERANG  
PARAKAN  
EMA. 1224405  
21/May/2015

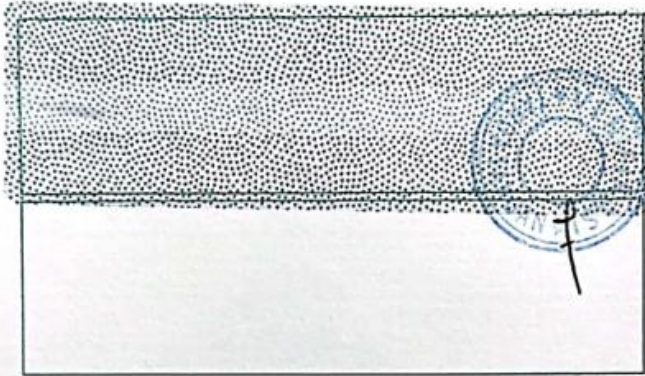

**BSI** BANK SYARIAH  
INDONESIA

**BSI** BANK SYARIAH  
INDONESIA  
KCP Tangerang Parakan

Tanda tangan pejabat Bank

Kode Bank: 451

Buku ini adalah milik PT BANK SYARIAH INDONESIA Tbk.  
Apabila ditemukan mohon dikembalikan ke kantor  
PT BANK SYARIAH INDONESIA Tbk. terdekat

## Produk dan Jasa BSI

### PENDANAAN

- BSI Tabungan Easy Wadiah
- BSI Tabungan Easy Mudharabah
- BSI Tabungan Bisnis
- BSI Tabungan Haji
- BSI Tabungan Payroll
- BSI Tabungan Junior
- BSI Tabungan Pendidikan
- BSI Tabungan Berencana
- BSI Tabungan Mahasiswa
- BSI Tabungan Pensiun
- BSI Tabungan Simpel
- BSI Tabunganku
- BSI Giro
- BSI Deposito

### KONSEP/AKAD

- Murabahah
- Ijarah
- Rahn
- Musyarakah
- Salam
- Qardh
- Mudharabah
- Istishna

### JASA

- BSI Debit
- BSI Sentra Bayar
- BSI Mobile
- BSI Internet Banking
- BSI Electronic Payroll
- BSI L/C
- Jual Beli Valuta Asing
- Bank Garansi
- Western Union

### PEMBIAYAAN

- Modal Kerja
- Investasi
- Konsumer

### JASA OPERASIONAL

- Transfer
- Intercity Clearing
- BSI RTGS (Real Time Gross Settlement)
- Inkaso
- Ekspor
- Impor

Untuk keterangan lebih lanjut, hubungi kantor PT BANK SYARIAH INDONESIA Tbk.